新天津画報

本報社址
天津義租界大馬路新天津大樓內
電話四局
〇五九七　〇五九八
〇五九六　〇七七〇
〇三五〇

本報價目
日洋一分画報
每期零售三分
五全年價洋一五
角郵費在內
報紙画報
每期大銅圓三枚
廣告刊例
每方寸洋一圓

無雙譜圖考

（樂壽）

（四十二）珠崖令妻

珠崖律法有携珠入關者死，珠崖令妻其夫死任所，返鄉，其前妻女有珠一串愛之，置母奩中·關吏檢奩，見珠串於母奩中，欲置之法，女曰，此我所置，我應受法，母不可曰，渠小無知，請將我置於法，攻女回鄉可也，女曰，珠我所置，而母承之，不可，瓦相爭死，關吏義之，將珠串棄海中，曰，汝母女可皆去，有罪我負之。

{珠崖律}珠崖律，法森嚴，八關不得携珠還，詎知小女愛不釋，竟，珠串遣母奩，內獲罪，互爭死，母女不相讓，關吏義，竟相放，此母此女與此吏，堪爲人間好榜樣。

·珠崖令妻·【無雙譜之四十二】李子華繪

紅星末路

（喆夫）

凡是一個紅影星，嫁了人，都不會得好結果，這原因非常顯明，你想她所嫁的，不是大賈就是巨宦，大賈與巨宦所以要娶她的原因，是她的名氣高大，追逐她的人都失過望，有錢有勢的人，非要把她弄到手玩玩不可，慢慢的就要膩了，所以「萬般未遂都是好；一旦如願便平常」，妳又多了些什麼，豈有不被遺棄的道理呢。這是我看到胡蝶與潘有聲勃谿的新聞之後發生的感想！

△小啓事

投寄迴文賽稿者，務請用字妥貼，借用同音字者，不甚合適，即請注意是荷。本刊啓

△△△一二〇期　迴文賽徵答

遼右逸人作

說明

「迴文賽」爲文字遊戲之一種，縱橫連綴成文，頗饒興趣，塡解者，請在十日內投函本報畫刊股，註明姓名住址，遲到或住址不詳者，恕不錄取，全仲者，用拈鬮法拈取數名，各贈處世寶鑑一本，餘錄芳名。

◁縱方▷

一，樂器名一
二，山西省縣名一
三，孟子句一
四，古國名一
五，千家詩句一
六，書名一
七，南北朝年號一
八，「詩家清景在新春」千家詩句
九，論語句一
十，本市日租界街名
十一，論語句一
十二，戲劇名一
十三，三國誌山名一
十四，浙江省山名一
十五，藥材名一

◁橫方▷

1.孟子句一
2.論語句一
3.論語句一
4.明代名將名一
5.廣東番禺縣井名一
6.千家詩句一
7.論語句一
8.詩經句一
9.三字經句一
10.易經句一
11.古文句一

	十二		九 2	■	六		三	1
■		■		八 詩	3	■		■
十四		十一 5	■	家	■	五		一 4
	■		■	清	■		■	
■				景			6	■
十五	■		■	在	■		■	二
	十三	8	■	新	■		四	7
■		■	十	春	七 9	■		■
			11	■				10

新官場現形記

徐劍膽著　禁止轉載

（四八）

無不隨着內亂一次，向上增長一次，可憐的老百姓，有苦說不出，這些害民的軍閥，猶不足興，復又加捐加稅，並且自知在某地，不能立足的，臨起身之先，硬令人民把房捐稅，完全多交納一月，嗳呀，這點功德可太大了，這筆錢財，削剝的可也太多了，大家全都紅了眼，要吃人，胆大的，拐款潛逃，胆小的，偷偷摸摸，以多報少，也摟在自己腰內，發個小財，甚至於各部屬人員，也都過了肥年，可稱是小民易虐，就忘了上天難欺的那句話了，人民所受的這種委屈，一時說他不盡，姑且拋開，只說兩雄不並立的話，這位水麗青，本係當小書記出身，好歹是個文人，總算還不敢十分作福作威，其中有個當大茶壺小范三，後來學會了理髮手藝，一日無意中，伺候一位照顧主全大爺，伺候的可了心，在全大爺修臭脚鴨的時候，向小范三問道，你在這裏，每月能賺多少工錢·范三順口吹牛道，每月連零錢算在一起，能有三十幾元到手，不好，也有二十六七元可得，全大爺笑道，我打算叫你跟我去，每月給你三十塊錢，專伺候我一個人，每日洗澡和剃頭修脚的事，你願意不願意，小范三一聽，眞是意想不到，忙說願意願意，別說你每月還給我三十元工資，就是少點，我都樂意，全大爺道，好好，那末明天你到花園飯店，六○六號樓房去找我，說話就算上工，小范三連連答應是是，當下殷殷勤勤的，給全大爺把脚修完，得了一元錢的酒賚，全大爺就起身走了，這人走後，大家都向小范三笑問道，你認識這人不，小范三道，我只給他修過兩回脚，知道他姓全，並不知道他是那一界的人，內中有人說，看這樣子，像個作買賣的大掌櫃，小范三道，一個大掌櫃，能花三十塊錢僱修脚的，不對不對，又有人笑着說，皆因看你長的漂亮，先花一月錢，又有什麼要緊，小范三道，別胡說，那人道，那末明天去不去呢，小范三道，我不去，除非他再找我，我得問個詳細，才能去呢，不然叫這兒櫃上知道，准把我辭了工，末了，鷄也飛了，蛋也打了，豈不寃枉，說罷擱過一邊，其實小范三，是個胸有智謀的人，他一面對大家這樣說，爲是穩住同夥，不再起閧，一面却於第二天，偷偷出去，到花圜飯店，去見全大爺，容他到了那裏，才知道這位全大爺，乃北地王全玉山也，到了樓上一看，花圍飯店，滿爲全大爺所佔，只親近讓兵，馬弁副官等，就是四五十位，小范三初次開眼，吓得進退無從，想要出來，裏邊已然傳進話去，想要進去，又不知怎樣往裏邊走，一時福至心靈，跟着副官到了樓房，爬在地上，大磕其頭，全大爺笑道，你伺候我，可算是你小子，生來的造化，既來了，正好，趕快叫護兵打水，先給我洗洗兩隻脚鴨子吧，小范三一聽，忙連聲答應，少頓，護兵把水打來，小范三就跟着北地王全玉山，走入裏屋，伺候他老人家，當天的沐潞，後來這位北地王全玉山，乘東邊王車烈勳，與鎮北王蟲蘭田，五相爭雄之際，他却仗着手下一員大將軍胡虎臣的兵力，覓自入了中樞，作了大統領，暫時平息千戈，車烈勳，壘蘭田兩個人，只好各據要津，另謀出路，一時的政局，稍見隸定，此係迫不得已，並非眞正得到平安，那時水麗耑以車烈勳的勢力，保薦升爲財政部次長，小范三此剩亦有人給他起了名號，叫范彥，號叫曉青，藉全大統領的勢力，

專藥

詳章承索即奉

●外埠代理店●

▲法租界泰康商場樓下德昌行
▲日租界旭街中原公司藥品部
▲北門外福興公京報房
▲估衣街老德記大藥房
▲北平前門外大街路西正陽藥房
▲張家口東關街雙興成洋貨店
▲河北中山公園前華東城影社
▲日租界旭街北首屈臣氏藥房
▲南市平安大街惠民藥房
▲特一區大營門魁元順玻璃莊
▲北平哈爾飛戲院對過世界大藥房
▲濟南商埠大馬路緯一路中英藥房

癰疽百瘡

自療藥膏

是外科醫士良好的臂助
是沒有醫士地方的救星

擧凡背瘡疽癤對口百種大小瘡症小兒胎毒等症一用此藥疼痛立減腐肉化膿擠出後不論瘡症輕重至若何程度必定逐日消滅瘡口多者用藥後必歸於一口毒氣重者流黑紫毒水毒盡肉平

絕不落疤惟忌、辛辣之物中醫治療瘡症難免挑爛肉下藥捻之痛苦西醫治療瘡症必施手術病者亦須忍受刀割之痛苦貼用癰疽百瘡自療藥膏無論怎樣險惡毒瘡惡症可以安適的解除一切痛苦盡症自然痊愈

癰疽百瘡自療藥膏醫治小兒胎毒尤為奇效此藥係精製藥粉用時酌症之大小取用多少症大量用症小少用加醋調之再多竹條力攬至黏咸膠膏雞用布上約一分厚如膏藥貼於患處立覺清涼解痛半日後膿即見多腐肉自化為膿肉毒流用盒黑紫色之水藥敷另換新藥無論如何纏手大症無不特效本藥膏經過本報一年之公開試驗一經貼用其效如神

價目每包國幣二角加料四角外埠每包另加寄費一角
總售處新天津報社代理部

各種

英雄淚　一至四集每集大洋四角
三俠劍　一至二十集每集洋四角
劍俠圖　一至廿三集每集洋四角
明英烈　一至十集每集大洋四角
流亡圖　已出至第二集每集四角
瑞二爺　全部一冊每冊大洋三角
[illegible]餘友　全部一冊每冊大洋二角
大宋八義　一至十五集每集洋四角
江湖故事記　已出至第三集每集三角
清宮故事記　全部十二冊每冊洋三角
楊家忠烈傳　已出至第三集每集四角
社會繁華錄　全部共三集每集洋四角
[illegible]鏡　全部上下二冊每冊二角

外埠函購

總發行所天津義租界大馬路新天津報社叢書股■北平代理店■前門外楊梅竹斜街新華書局。前門外大街王蘭亭書攤。大蔣家胡同劉林閣書局。勸業場景華書局。小李紗帽胡同華記錢莊。煤市街瑞通錢莊。博興胡同鑫記錢莊。和平門晨光書局。南柳巷慶善堂。西單商場志强書局。志蘊書局。唯一書局。商務[illegible]書局。

新天津報附設新聞函授學校之女學員（由上至下）

（一）鄭慧禾（二）劉承書（三）蕭肅嫻（四）王厂溪

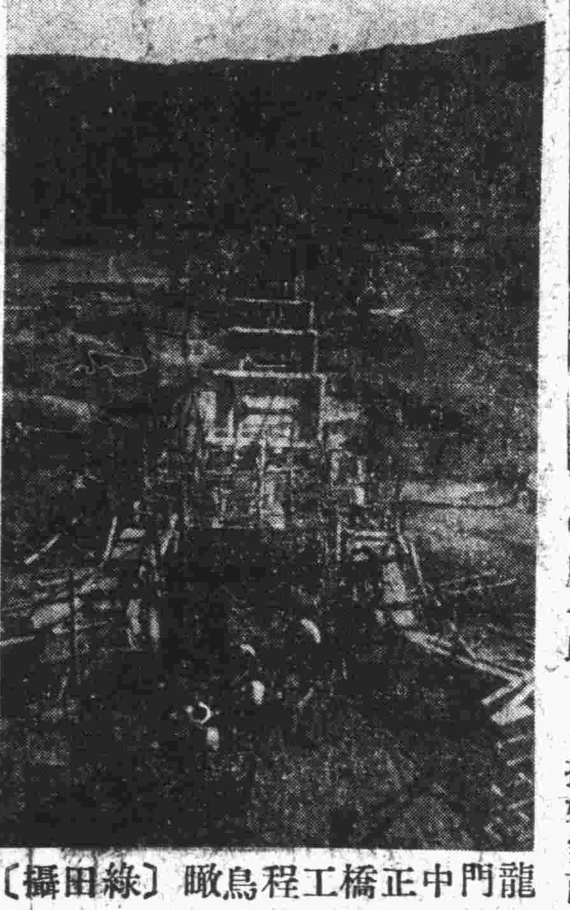

龍門中正橋工程鳥瞰〔綠田攝〕

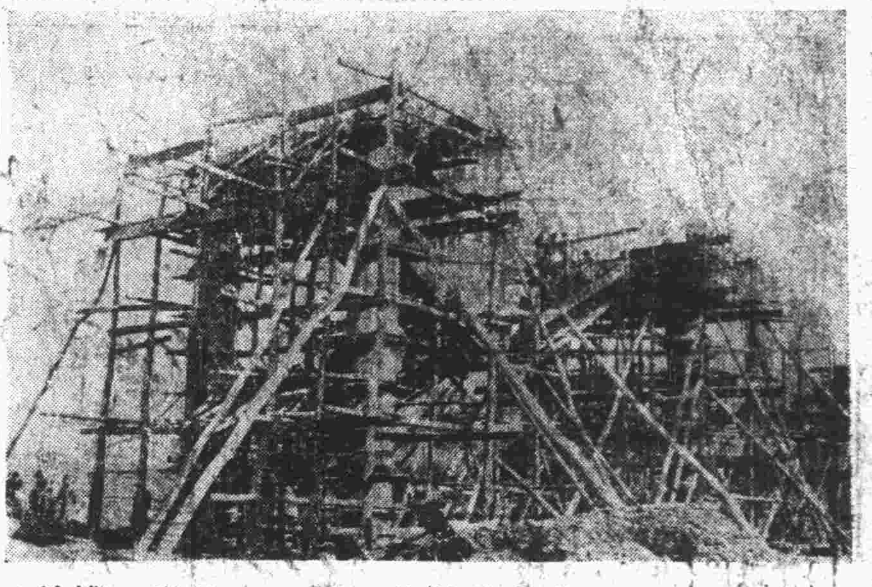

洛陽「中正橋」由龍門西山直達東山橫貫伊河工程頗鉅，現已完成十之七，五月底可竣工。「右圖為趕築橋墩」（綠田攝）

太平天國聯話（漁擬）

指揮官聯，「指爾機宜，傷心二百餘年，怨令故國衣冠：淪為妖服，揮軍力戰，假手六千君子，但願當朝父老，復返王都」。誠有振興民族精神，醮壞聯，「魂兮歸來，三藐三菩提，梵曲依然破陣樂，悲哉秋也，一花一世界，國殤招以巫咸誠」。有題戲台一聯，「繪形繪聲，繪出古人眞面目，爭城爭地，爭回自己舊山河」；此二聯亦甚佳妙。秦王苗沛霖嘲世一聯，「甚孌天理敎，敢稱天父天兄，喪天倫，滅天德，竟把青天白日，攙得天昏，何時伸天討，天誅，天纔有眼，這些地方官，盡是地痞地棍，明地人成暗地鬼，可憐福地名區，鬧地地獄，到處抽地丁，地稅，地也無皮」；其憤世深情，溢於言外，時以天王親信宵小，故苗沛霖擬此聯語，以洩忿。求賢殿一聯，「撥妖霧而見青天，重整大明新氣象，掃蠻氛以光祖國，挽回漢室舊江山」。勤政殿聯，「虎賁三千，直搗幽燕之地，龍飛九五，重開堯舜之天」；此二聯光祖復漢，大啓革命之源。東王府極聯，「東風解凍，暖回暘谷之春，王澤敷天，普慶羣黎之福」。「位官百僚，肇啓天朝新日月，職行左輔，宏開景運大乾坤」；端莊嚴肅，氣度驚人，有不可一世之概。北王府聯，「恩如北海民皆仰，惠似春風人盡沾」，「廿九春秋綿冀北，六千歲月頌贊王」。豫王府聯，「豫州居天下之中，萬方為憲，王爵加封建以上，百辟同欽」。英王府聯，「英雄居此地，何妨捫虱談兵，王者命自天，誰敢化蛇當道」；此數聯，字句眞誠，皆有自命不凡之氣象，丞相府聯，「丞天父鴻恩，報國效忠標姓字，相王侯駿業，斬邪留正變陰陽」，地官丞相聯「地栽萬仰以無私，備位於師保疑丞，獨隆駿業，官冠百僚而共濟，治功在裁成輔相，特著鴻猷」，此二聯亦極莊雅，想入非非，以成妙對。

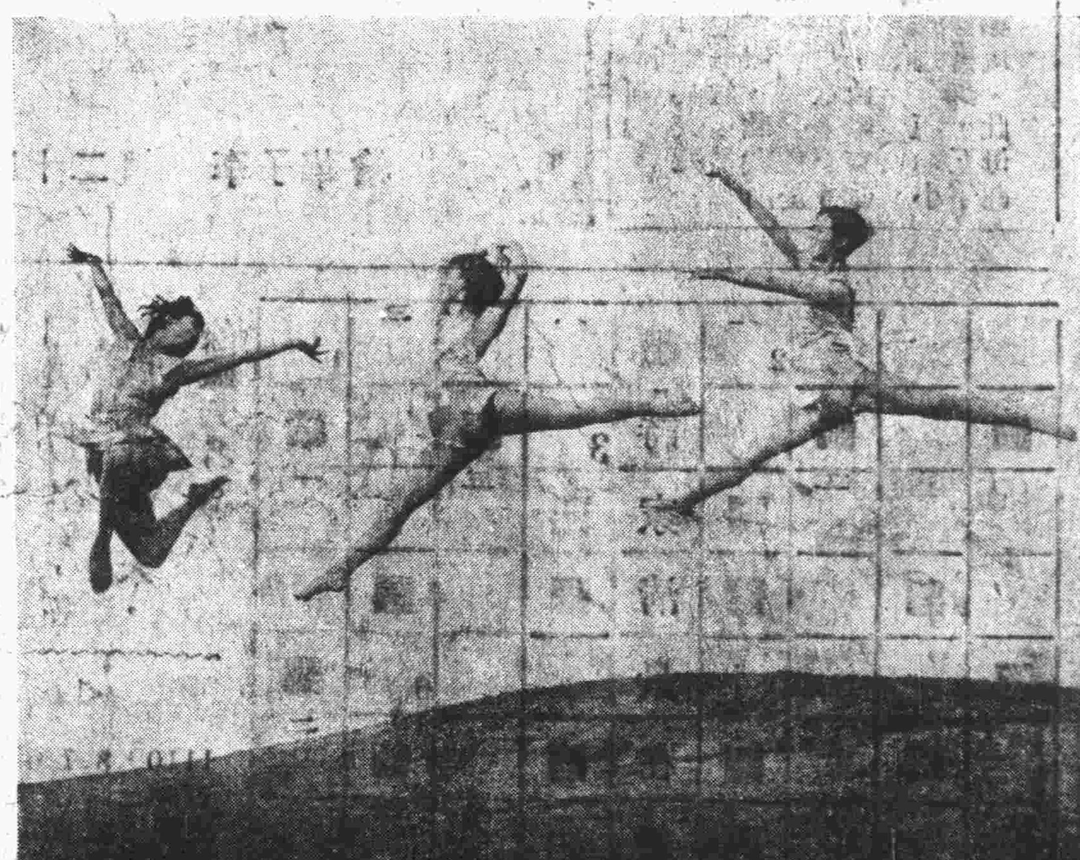

•活躍的春天•（一新寄）

•唐山啓新花園之初春•（履中攝◆幸盦贈）

幸盦隨拾

之脩有以重疊字入詩，讀因錄口成章趣味盎然者，手筆兩首如下，出自何人，則不復記憶矣。

有有無無且耐煩。勞勞碌碌幾時閑，人心曲曲灣灣水，世事重重疊疊山，古古今今多改變，貧貧富富有循環，將將就就隨時過，苦苦甜甜總一般，急急忙忙苦追求，寒寒暖暖度春秋，朝朝暮暮營家計，昧昧昏昏白了頭，是是非非何日了，煩煩惱惱幾時休，明明白白一條路，萬萬千千不肯修。

尤展成艮齋雜說：袁籜菴守荊州，一日謁某道，卒然問曰，聞貴府有三聲，謂園棋聲門牌聲唱曲聲也，袁徐應曰，下官聞公，亦有三聲，道詰之，曰算盤聲，天平聲板子聲，袁竟以此罷官。

•荷蘭公主之結婚大典•

•踏雪•（幸盦攝贈）

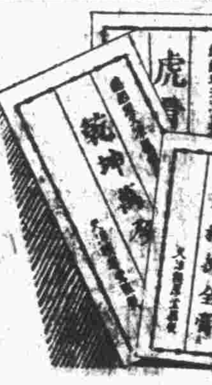

乾坤，虎骨，兒科萬全膏，是經過敝部長時間試驗，又經過許多主顧貼用，都認為是「果具特殊效能」。虎骨萬全膏，主治男婦老幼一切諸虛百損，筋骨疼痛，夜受風寒等症。價目與乾坤萬全膏同。

乾坤萬全膏，主治女子月經不調，久不受孕，赤帶白帶，胎前產後，新舊雜疾等症。男子下元虧損，脾胃虛弱，夜夢遺精，腎寒遺尿，紅白痢疾，久無子嗣等症。價目，大貼每張四角，小貼三角，加料大貼每張一元，小貼元角，外埠每貼加寄費五分。

兒科萬全膏，主治小兒傷食，吐乳，嘔吐咳嗽，面黃肌瘦，瀉吐痢疾等症。價目，每貼洋一角五分，外埠一貼至二貼，均另加寄費五分。

總經售處　天津義租界大馬路新天津報社代理部

戲劇與電影

·第廿八期·

●明星影片公司之攝影隊●

沈哀鵑大紅

「天作之合」在上海場場滿座

「自由天地」後攝「稻香村」

沈浮（即沈哀鵑）導演的「天作之合」出於人們意料之外的在新光大戲院竟大賣其座，一直到今天，演期已屆一星期有餘了，然而賣座依舊是不衰。

上海畢竟是愛新鮮的，滑稽在國產電影的出品中，是佔着極其少的數目。記得過去新時代與天一的「王先生」也賣了一筆不少的錢，可是據說「王先生」最後兩部由天一公司攝製的，據說是「生意眼」已大不如前了，這自然是與「新鮮」依舊有關，因爲「王先生」已經攝製過幾部了，「王先生」與「小陳」在觀衆的腦膜中已經爛熟，而無新鮮的印象，觀衆未免都摒棄了。俗語說得好，「話說一遍是香，話說二遍則臭，」所以，「王先生」雖則是滑稽片，也不能再叫觀衆感到新奇，而能彀叫座了。

如此說來，滑稽片在中國，只要不相同的，有新的「噱頭」，依舊是叫座的。所以，沈浮預備今後將專門攝製這類的滑稽片子，因爲滑稽片，在今日的不景氣之中國電影界，也是一條出路呵！只要不太無聊，它給予觀衆的敎育使命，更比其他的影片有效。沈浮今後雖則想多攝製此滑稽影片，照他接着「天作之合」後開拍片子，即是一部悲劇，「自由天地」，原因自然是片子的內容太佳的原故，而且劇本在很久就編好了，沈浮是捨不得放棄這個好的劇本的。「自由天地」後，沈浮便將專門攝製滑稽片子了。聽說他繼「自由天地」後攝製的，便是一部滑稽片子，現已暫定名爲「稻香村」。

曾飾『日出』主角白露之陸文霞女士

●新華影星許曼麗●

●葉秋心●

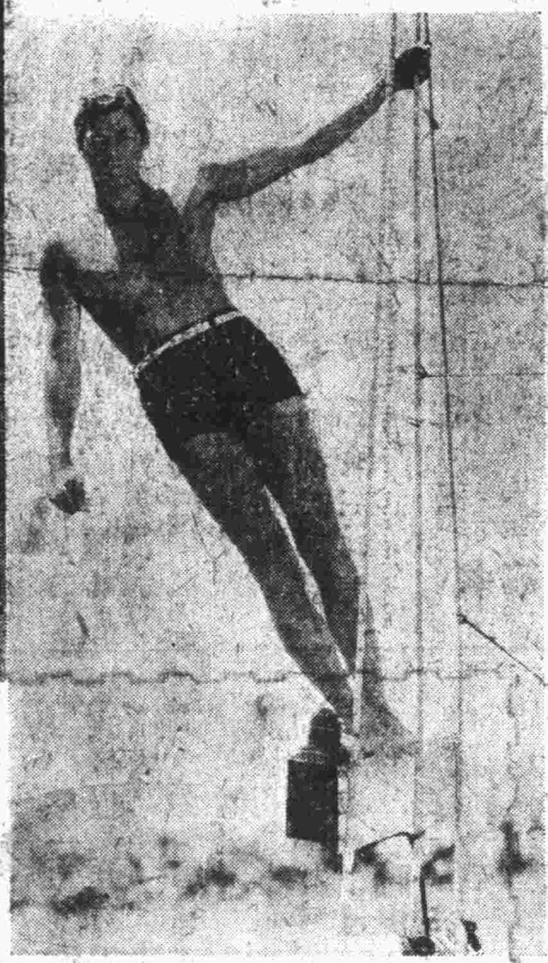

●泰山出險記主角維斯摩勒●

胡蝶大哭悔不當初

△潘有聲當衆發脾氣

胡蝶和徐，來雙星並輝，紅顏多福：都早嫁得「如意郎君」。享盡畫眉之樂，她們不但「志同道合」，又兼「門當戶對」，所以兩下往來交親，極爲熟落；而胡蝶的潘有聲，和徐來的唐生明，也都遊樂相共，常在一處，確似「天生佳偶」模樣，實在難得之至。

徐來在別抱琵琶之後，早算是位正式的「官太太」。胡蝶雖屬商人之婦，畢竟尊稱「皇后」，也不算錯。於是她們二人所結手帕之交，也都便是「達官貴人」之類的眷屬們了。近來她們倆和一位楊太太，很是要好，差不多都是楊家的長期麻將搭子。有一天，不知道爲了什麼原因，潘有聲竟在那裏對着胡蝶大發脾氣，至於當衆讓罵之餘，立時拂袖而去，因此氣得胡蝶難以下場，只是掩面大哭。徐來也似有所感觸，忍不住失聲悲泣起來。後經楊太太竭力勸慰，方各收淚作罷，結束了這幕悲劇。

明星動靜

▽在袁牧之導演的「馬路天使」中客串小歌女一角的周璇，與飾業樂隊喇叭手的趙丹互相傾心愛慕，兩人朝夕相見，時相逗誘，每於窗前作音樂的酬答，一吹一唱，至相投合。

▽「十字街頭」是沈西苓繼「船家女」後的傑作，它是像一首人生的寫實詩，一曲情愛的交響樂。

▽「生龍活虎」赴蘇州橫山拍取軍匪激戰之最後場面，因天氣雨晴不常，外景隊一部份已返滬，得電再行赴蘇。

▽程步高新作「夢裏乾坤」已於本月開工大吉，是劇爲洪深最得意的作品，事前準備工作極爲充足，第一天已將四個佈景一氣拍完，主演者爲談瑛，黃耐霜，舒綉文，李麗蓮，王獻齋等。

▽舒綉文與談瑛，至公司拍「夢裏乾坤」時，兩人因今年尚是第一次碰頭，互談至半個小時之久。

●美女星蘿蓓開萊●

●中央攝影場導演劉[illegible]●

談「馬戲團」

當年世人對蘇聯頗視爲恐怖，但自其第一五年計劃成功後，充分顯示其能力，乃引起世人之注目。

但蘇聯文化對我素極隔膜，故其影片每映即引起各界之興味，本市俄片映演，近年頗爲發達，新片紛至杳來，其最新片當推「馬戲團」與「阿比亞尼亞」，前者在滬映過不久，明星即於下月獻映，後者以正面攻擊，故恐未便在津上映，在滬亦引起不少糾紛。「馬戲團」爲代表蘇聯影片現階級最好之說明，斯片旨在說明該邦人士對有色人種之不蔑視，意義偉大，與美國歌舞片完全不同風味，尤以全片以六國語言唱催眠歌，更爲動人，全片即在此種眞摯情感中，爲蘇聯片未有之作，不但爲喜劇，而且是帶有喜劇場面的鬧劇。（秉）

●新星愛[illegible]特兒●

津 書 小說

[illegible]門會　全部上下二冊每冊三角
于公案　已出至第五集每集四角
綠葉案　全部一冊每冊大洋三角
青萍劍　全部四冊每冊大洋四角
秦良玉　全部一冊每冊大洋三角

五女七貞　一至十七集每集洋四角
顧曲金針　一至三集每集大洋三角
花國飯店　全部一冊每冊大洋三角
鐵蹄倩影　第一集已出版每集四角

太極武俠傳　第一集已出版每集四角
新官場現形記　已出二集每集四角
游身連環八卦掌　全部一冊每冊四角
南府戲劇秘本　全部一冊每冊三角

不加寄費

。岐山書局。東四牌樓林春書局。後門大街姚記書攤。西苑漢臣書局。琉璃廠東南園公興報房。前門大街龔記報攤。西單牌樓馬記報攤。東安市場正門內劉記報攤。大柵欄東口范記報攤。觀音寺周記報攤。西南園公興報房。南柳巷廟內高記派報社。鐵老觀廟張記派報社。

新聞學

▷第七期◁

天津新天津報社附設新聞函授學校主編

本校職員介紹

本校創立以來，因報名者極爲踴躍，各地學員來函要求，現將本校職員略歷特介紹如左：

董事長劉髯公—新天津報社社長，兼任本校講師。

董事張士駿—大律師，河北省立法政學院畢業，兼任本校講師。

董事韓馨岩—會計師，河北省立法政學院畢業，兼任本校講師。

董事陳菱君—日本新聞協會附屬新聞學院畢業，兼任本校教務主任及講師。

董事姚一達—河北省立高等師範畢業，兼任本校總務主任及講師。

董事王喆夫—北平鐵路大學畢業，兼任本校文書主任及講師。

董事張翕如—日本水產學校畢業，兼任本校講師。

新聞的分類

—君—

新聞的起源，推溯起來，實在是很早，按現在報紙上揭載出來的「新聞」來觀察，可以找出下列的三種性質來。㊀有突發性的新聞—這種消息是超出記者預測之外的突發事件的報告。例如：地震，火災，交通災害事件，房舍倒壞，山洪暴發，暗殺事件等皆是。

㊁有繼續性的新聞—是某一種事件的總的報告，某種事的原因經過結果，這一段過程是繼續的。例如歐洲大戰的新聞，自一九一四年六月二十八日起，至凡爾賽和約告成止，這一件新聞是一個多大的連續新聞。又如外交問題，政治問題，經濟記事，運動，音樂，戲劇，美術等新聞也都有連續性。

㊂有循環性的新聞—這種新聞如每年的春夏秋冬四季一樣，循環的發生着，例如政治之例會，社會風俗記事等，每到某一個時間，一定會發生某一種新聞。

以上是概略的說法，有時候，突發的新聞，也有連續性，陝變之起，是件突發性的新聞，直至統帥返京以後，這一段過程即是突發性新聞的連續性。同樣，循環性的新聞裏，說不定也有突發性和連續性的新聞發生。如民國二十四年六中全會開幕，是屬於政治例會的循環性的新聞，（依黨章中央全會每半年召開一次），但於中央黨部大禮堂，開幕禮閉幕後，汪院長突然遇刺，自此以後……經汪氏出國，至歸國……便是個絕好例子。

問題解答

佟學超學員：

一，「集納主義」JOURNALISM—此係來自外語，因無適當解釋，故通常皆譯作「集納主義」，凡現代出版物（包含新聞紙，雜誌及一切定期及不定期者）其記事以趣味爲主，專門迎合讀者心理，而達到經營者本身之營業目的，卽是集納主義的眞髓。

丁韻石學員：

一，請參閱答佟學超學員之解釋。

二，「反撥」—屬於某一種社會的報紙，不以眞正的民意爲宗旨，揭載出來的記事，當然不正確，非但如此，並以挑撥的態度出之，彼此互相敵視，當然這些揭載出來的記事，裏面含有某一種企圖了；這種彼此鬥爭或挑撥的記事，就可以說他是反撥。

三，「對立」—因爲屬於某一種階級社會的報紙，他所代表的利益便是不同的，報紙的論旨，也就因爲這種關係，對立起來，社會的對立也是如此，完全都以他的經濟利益分別，利益不同的，就互相發生了「對立」。

四，「社會羣」—對立的社會中，某一種社會的本身，就是一個社會羣。

五，「基爾特」—GUILD—中世紀的時候，歐洲的都市裏，那時候的商業，爲了免去「互相競爭」的現象，便各組織同業商會，以期保持獲得利益的均衡，這種社會組織就叫作基爾特社會。

六，「新聞的歪曲」—本着對立社會的關係，新聞紙的經營者；爲了達到他本身的利益，對於揭載記事，往往把不利於己的記事，加以刪改或不發表；這種方法，不就是新聞的歪曲麼？

七，「黃色」—是黃色集納主義（YELLOW JOURNALISM）的簡稱，現代新聞最發達的國家是美國，美國有些報紙，已經走到集納主義的極端，報紙的個性，充分的無時不在利用集納主義的弱點，通常人們都說那便是「黃色集納主義」。

★第十七期★

商業適用　飛機與飛艇之介紹

陵·

現在飛艇使用的燃料，已經不用汽油了，因爲汽油有爆燃的危險，並且作長距離的飛行，使用汽油的量數也很可觀，經過多年的研究以後，才發明了汽體燃料，非但減少了飛艇的副遠飛行的汽油載重問題，並且增加了飛行中的安全性。這都是歐戰以後的新發明，商用飛艇的建設，也有急速的進展。按商用的便利來說，飛艇的飛行目的，是以超過四千基洛米達爲合宜，在此限度以內，用飛機合宜。近數年來飛機雖然也很發達，也能作長距離的飛行了，可是二者的載重量，還是利用飛艇比飛機好。

最近德國杜尼公司起建大型飛艇，貨物裝載重量達三千噸，駕駛員等及使用器具達五〇〇公斤，旅客可搭五十名，燃料載重只佔三六%（十四噸），飛行距離可達四千基羅米達。如載旅客百人時，飛行距離僅減少二千基羅

根據上述的理論，我們知道，實際上商用的飛機與飛艇，比較起來，還是後者爲佳，如果將來眞的人類能在大洋中建築浮島，那麼飛艇的應用，一定比飛機要普遍的。（完）

農家採用肥料應注意下列三事

（李古野稿）

我國業農者，概用天然肥料，以保持田土的肥美，其肥料約分四項，一，人糞，二，各牲畜的糞，三，豆餅之類，四，溝渠的污泥，雖然不能發生不良的結果，可是枝葉發達，而結實不多，近來有採取外來人造肥料，其效力甚大，但是沒有相當知識以調濟他，往往反有流弊，人造肥料約分三種，一，氮質肥料，二，燐酸質肥料，三，鉀質肥料，採用時要有常識，方克有效，故此將他的性質寫下來，以供農家們加以研究。

一，氮質肥料，有吸收濕的性質，易溶於水，內含氣素，使植物容易吸收，可是常爲雨水流失，不利於水田，有時產出各項酸類，能妨害稻苗生長，可是在旱田內，遇機質肥多時，也發生同等的害處，要是摻雜木炭石灰等物，不但用他有大効力，而無流失之慮，兼能改良士質，還有殺虫之力，可是要在播種二十日以前，施在土裏，就有利而無害了。

二，燐質肥料，性質不易溶解，無論下在水田旱田，不易流失，施在長期生長植物，最爲相宜，如茶桑之類，但是要注意者，將發生的植物，施以這種肥料，根葉就漸漸枯黃了。

三，鉀質肥料，性質易於分解，尤易於溶化，設非田十肥料極端缺少時，萬不可用，因爲與他項肥料遇合，反起了一種害苗的作用。㊂

科學點滴

東·

▼一艘現代式戰艦，其所具電力。與一百萬人之力量相等。

▼針，在十四世紀初發明，當時僅准許在正月初初一二兩天銷售，使用者甚少，決無今日之普遍。

咳嗽

[illegible]

歡迎本外埠分銷

主治：傷風咳嗽，痰喘氣急，哮喘咯血，失音聲啞，小孩咳嗽，百日咳，肺癆結核，肺炎：等症。因安加里丸有止咳，祛痰，潤肺，理氣。並富有防腐性，以及消滅氣管發炎。具有排除腐痰之特效，並毫無副作用發生，亦無習慣性〔卽決不上癮〕〔服法一切詳載仿單〕定價每瓶國幣一元每打十元半打五元五角全國總經理天津義租界大馬路新天津報代理部

●本市代理店●

▲東馬路北頭路東長春豐參茸莊

▲河東郭莊民光攝影公司

[illegible]

介紹氣功治病

毛耀庭先生。深得氣功眞傳。不特能以醫治百病。且能獲益壽延年之效。同人等皆身經治療。不但疾病全失。且身體轉弱爲强。用是不敢自私。特爲介紹報端。茲將醫治各症列下（一）虛勞咯血（二）精神衰弱（三）遺精盜汗（四）失眠怔忡。以及婦女一切雜疾經血不調諸疾。並皆治之。舉凡醫藥經久不愈之病。一經先生醫治。眞有手到病除之效。先生現寓南開楊家花園北仁和里二號

介紹人　張士駿　劉髯公　劉壽岩　薛月樓　姚一達　王子久　仝啓〔處〕

北寧鐵路天津醫院

一，科目：

內科、兒科—醫師　金子直　潘駿千　馬㻐和　趙增度

外科、整形科、花柳科、皮膚科—醫師　李通權　李增華　李競　譚遂淮

眼科—醫師　董良民

耳鼻咽喉科—醫師　魏江帆

產婦科—醫師　胡純淑

理療X光科—醫師　陳文斗

醫師　周頌璧

化驗室—藥劑師　楊祖培

住院醫師　曹毓英

二，時間：上午九時至十二時　下午二時至五時（急診隨時）

三，診費：門診—初診號費一角，復診五分　出診—河北四元，其他八元　（住院費及藥費手術費等另有詳章）

四，院址：河北大經路北頭北甯路局新樓後

五，電話：六局五五一（公用）　五五〇九（事務室）　四八九（病房）

院長　金子直　副院長　潘駿千

新天津報附設新聞函授學校招生廣告

本校宗旨　動盪的時代中，新聞事業所負的任務，極爲重大，本報爲促進社會人士對新聞事業之認識，並爲各地有志新聞事業之青年，開闢出路起見，特設立新聞函授學校

組織　新天津報社社長爲本校董事長，特聘留日歸國之新聞學專家爲本校講師，另聘新聞界人組織講義編纂委員會

課程內容　新聞常識講座，現代新聞論，中國新聞事業發達史，出版法，課外講座，世界新聞通信網之組織，新聞廣告學，採訪學，營業部，廣告部，發行部，社會事業部，婦女與家庭部，文藝部，體育部，製版部之組織與活動。記事作業。實習作業等。

畢業及待遇　學員畢業後，發給畢業證書，每年擇其成績最優者前五名由新天津報儘先錄用，月薪由二十元至四十元，或介紹其他職業，其餘學員，擇其次優者，聘爲本報之特約通信員，酌給津貼。

費用及其他　本校函授期間定爲一年，全期講義費一次交足者十四元，分三期交者每期六元，本校學員在授課期間，得憑學員證直接訂閱新天津報，及各種出版物，享有八折之利益。

▲備有簡章函索附郵二分卽寄▼